

## TE HUUR

**Praktijk/kantoorruimte van ca. 140 m<sup>2</sup> BVO**

**Boslaan 42 te Bloemendaal**



**Huurprijs € 30.000 per jaar**

Geen 21% B.T.W. van toepassing

## PROJECTINFORMATIE

'Te Huur' sfeervolle Praktijk/kantoorruimte van ca. 140m<sup>2</sup> BVO in het centrum van Bloemendaal.

In een zijstraat van de winkelstraat in het centrum van Bloemendaal ligt deze sfeervolle ruimte. De ruimte is ca. 140 m<sup>2</sup> BVO en verdeeld over twee verdiepingen. De ruimte is voorzien van een keuken met kookplaat, oven en wasbak, twee kleinere spreekkamers, een toilet op elke verdieping en twee grote multifunctionele ruimte die geschikt is als workshopruimte, kantoor of grote spreekkamers.

Indeling:

Op de begane grond kom je binnen via twee openslaande deuren in de vestibule, waar de meterkast en installatieruimte zich bevinden. Op de begane grond bevindt zich een open ruimte met de keuken, via een afsluitbare deur kom je bij een kleinere spreekkamer, het toilet en de trap naar de eerste verdieping. Boven vind je een kleine pantry, nog een toilet, een kleinere spreekkamer en een grote open ruimte.

Voorzieningen:

- WTW- installatie;
- Keuken;
- Toiletten;
- Kleine voortuin;
- Vloerverwarming;
- Te openen dakraam.

Parkeren:

Vrij parkeren in de omgeving. Betaald parkeren in de Winkelstraat; Bloemendaalseweg.

Bestemming:

Het bestemmingsplan wat van toepassing is Oude Stad. Het object heeft hierin de bestemming

" Centrum – 1 ." gekregen. De voor 'centrum -1' aangewezen gronden zijn bestemd voor detailhandel, dienstverlening met baliefunctie, ondersteunende horecavoorzieningen in detailhandelsvestigingen; dit betreft een "Hoekje" in de ruimte waar bijvoorbeeld een kop koffie of -niet ter plaatse bereidde- etenswaren genuttigd kunnen worden.

#### Locatie:

Het betreft een veelzijdige bedrijfsruimte van ca. 140 m<sup>2</sup> BVO, gelegen aan de Boslaan. De Boslaan is een rustige zijstraat van de belangrijkste winkelstraat in centrum van Bloemendaal. Deze straat, de Bloemendaals weg is voorzien van verschillende winkels, salons, speciaalzaken en horeca.

#### Bijzonderheden:

- Meubels ter overname
- Gestoffeerd verhuur

#### Huurcondities:

- Servicekosten nader te bepalen
- Geen BTW van toepassing
- Huurtermijn en opleverdatum in nader overleg te bepalen
- Huurbetaling per maand vooraf
- Zekerheidsstelling: Waarborgsom of bankgarantie ten bedrage van 3 maanden huur en servicekosten te vermeerderen met omzetbelasting.
- Aanvaarding in overleg
- Oplevering in huidige staat/ Casco verhuur van toepassing

#### KADASTER INFORMATIE

Gemeente	Bloemendaal
Sectie	A
Nummer	11077 A2
Bijzonderheden	Eventuele erfdienstbaarheden, publiekrechtelijke beperkingen etc. zijn op te vragen via <a href="http://Bedrijfslocatie.NL">Bedrijfslocatie.NL</a> .
Eigendomsbewijs / splitsingsakte	Op te vragen bij <a href="http://Bedrijfslocatie.NL">Bedrijfslocatie.NL</a>

## VERHUURGEGEVENS

Huurprijs	€ 30.000,- per jaar
Servicekosten	De huurprijs wordt vermeerderd met servicekosten a € nader te bepalen.
BTW	Over bovengenoemde huurprijs en servicekosten is BTW verschuldigd (thans 21%).
Waarborgsom / bankgarantie	3 maanden overeengekomen huur en servicekosten te vermeerderen met 21%BTW
Moet gesteld zijn op	Uiterlijk 2 weken na ondertekening huurovereenkomst.
Huurtermijn	In nader overleg te bepalen
Indexering	Jaarlijks per ingangsdatum huurovereenkomst op basis van het prijsindexcijfer volgens de consumentenprijsindex (CPI) reeks alle huishoudens (2015=100), zoals gepubliceerd door het C.B.S.
Opleverdatum	In nader overleg te bepalen
Energielabel	Er is nog geen energielabel beschikbaar.
Contract en voorwaarden	Op te vragen bij Bedrijfslocatie.NL. Verhuurder behoudt zich het recht van gunning voor. Tevens kan het zijn dat verhuurder informatie aangaande de bedrijfsvoering en financiële situatie van de toekomstige huurder verlangt. Uitgangspunt voor de verhuur is het vigerende bestemmingsplan.
Algemene bepalingen	Van deze huurovereenkomst maken deel uit de 'algemene bepalingen huurovereenkomst winkelruimte/kantoorruimte en andere bedrijfsruimte.
Eigenverklaring financiële gegoedheid	Voor de verhuur dient een verklaring van financiële gegoedheid te worden overlegd aan verhuurder en diens makelaar.

## VOORWAARDEN EN CONDITIES:

Casco verhuur	Het gehuurde is/wordt als casco verhuurd, tenzij in artikel 9 van de huurovereenkomst of elders schriftelijk aanvullend of anders door partijen is overeengekomen. Alleen het onderhoud van het casco is voor rekening van verhuurder.
Onderhoud	Huurder is zelf verantwoordelijk voor onderhoud van waterinstallaties, (verplichte) keuringen en/of andere op last van de overheid en/of nutsbedrijven te nemen maatregelen in het gehuurde. Huurder dient zelf een serviceabonnement voor de aanwezige installaties af te sluiten.
Verzekeringen	Huurder is verantwoordelijke voor het afsluiten van benodigde verzekeringen.
Benodigde ontheffingen	Huurder is verantwoordelijk voor en zorgt zelf voor de vereiste ontheffingen waaronder de gebruiksvergunning in verband met de uitoefening van het beroep of bedrijf. De daaraan verbonden kosten zijn voor rekening huurder. Huurder dient zelf onderzoek te doen naar de mogelijkheden met betrekking tot het beoogde gebruik en vrijwaart verhuurder van alle aanspraken inzake de bestemming zowel publiekrechtelijk als privaatrechtelijk. Weigering of intrekking daarvan zal geen aanleiding kunnen geven tot beëindiging van de huurovereenkomst of tot enige andere of verdere acties in strijd met het huurcontract.
Energiekosten	Alle energiekosten zijn voor rekening van de huurder. Verhuurder zal nimmer verantwoordelijk zijn voor de toelevering van energie en bekabeling, in de breedste zin des woords.

Voor meer informatie of projectdocumentatie kunt u contact opnemen met onze  
bedrijfsmakelaars of kijken op [www.bedrijfslocatie.nl](http://www.bedrijfslocatie.nl).

### **VOORBEHOUD**

Hoewel gestreefd is naar een zo nauwkeurig mogelijke inventarisatie van de beschikbare gegevens moet ervan worden uitgegaan dat de in deze brochure verstrekte gegevens slechts indicatief zijn. Bedrijfslocatie.NL en de verkoper / verhuurder van het object aanvaarden geen enkele aansprakelijkheid voor de juistheid van de gegevens.

De gegevens (bedragen, jaartallen, omschrijvingen, maten etc.) zijn soms verkregen uit mondelinge informatie, soms zijn ze vanuit het geheugen opgediept. De huurder / koper heeft zijn eigen onderzoeksplicht naar alle zaken die voor hem van belang zijn en kan zich nimmer beroepen op onbekendheid met feiten die hij zelf had kunnen waarnemen of die kenbaar waren. De makelaar kan u desgewenst verwijzen naar de betreffende instanties. De eventueel bijgevoegde tekeningen worden slechts verstrekt om inzicht te geven in de maatvoering en indeling van de betreffende ruimte en kunnen niet voor een ander doel worden gebruikt. Van belang zijnde documentatie, is bij Bedrijfslocatie.NL op te vragen.

### **INFORMATIE EN BIEDINGEN**

Bedrijfslocatie.NL Bedrijfsmakelaars-Taxateurs

De heer G.E. van der Schaaf

Oudeweg 8<sup>E</sup> 2031 CC HAARLEM

Tel: 023-5251525

[www.bedrijfslocatie.nl](http://www.bedrijfslocatie.nl) / [info@bedrijfslocatie.nl](mailto:info@bedrijfslocatie.nl)

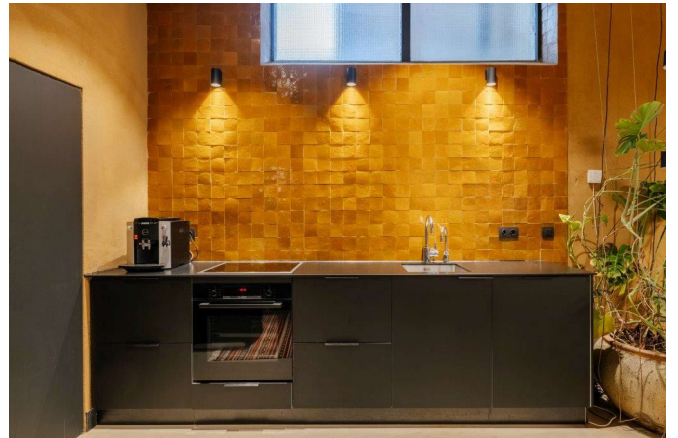
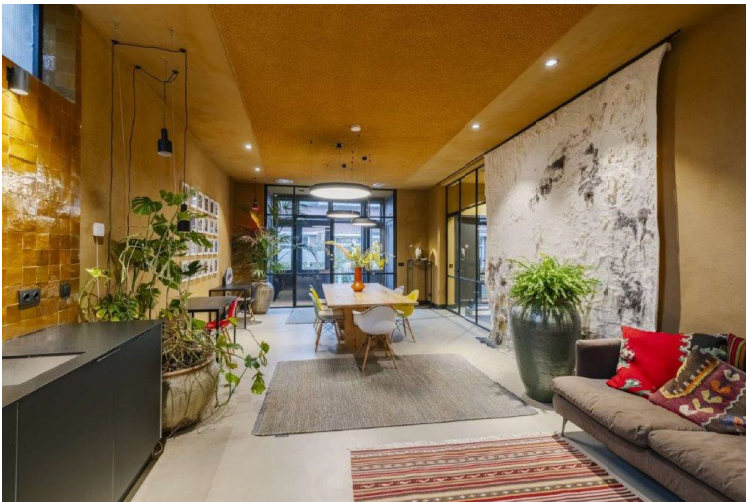
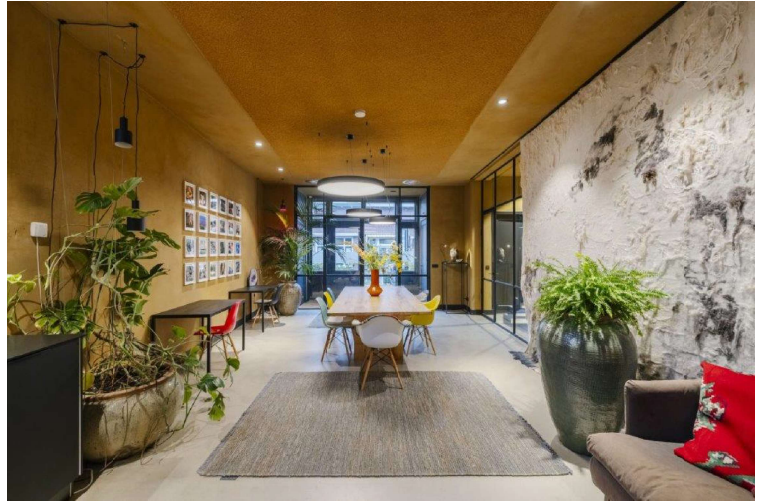

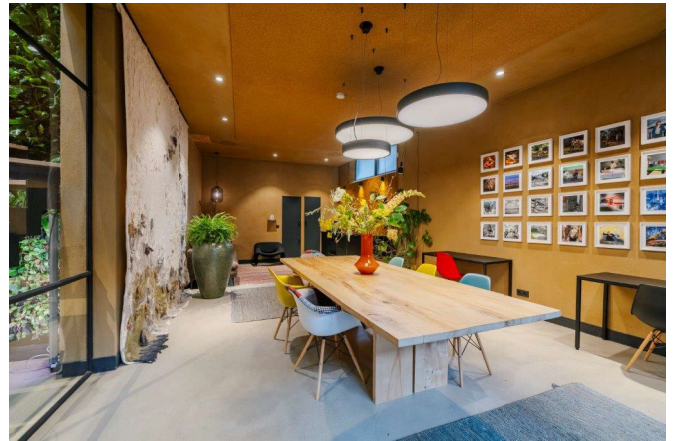
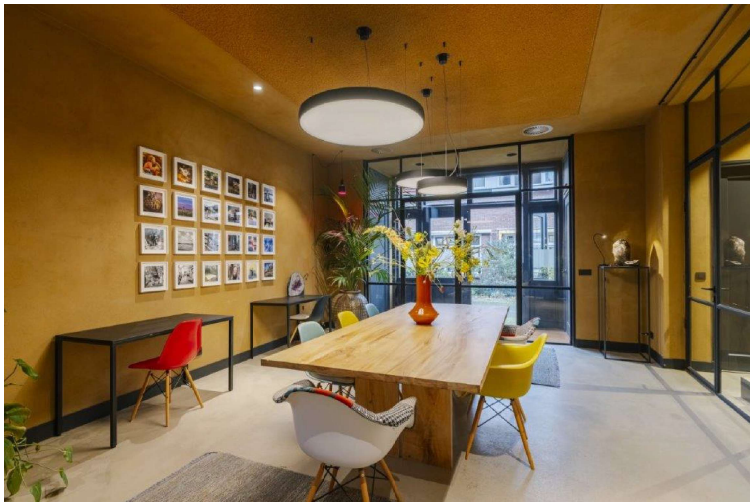
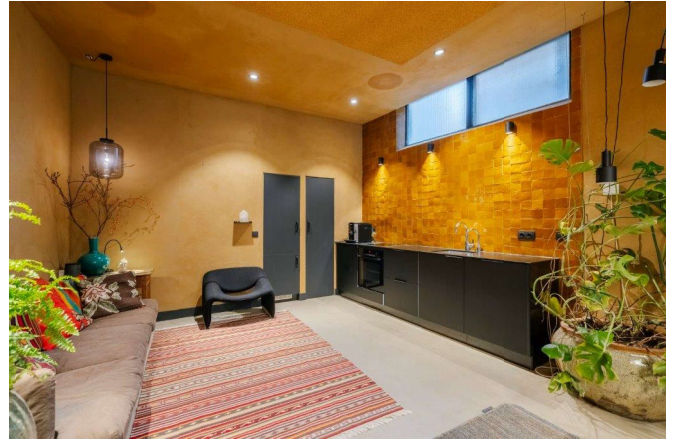



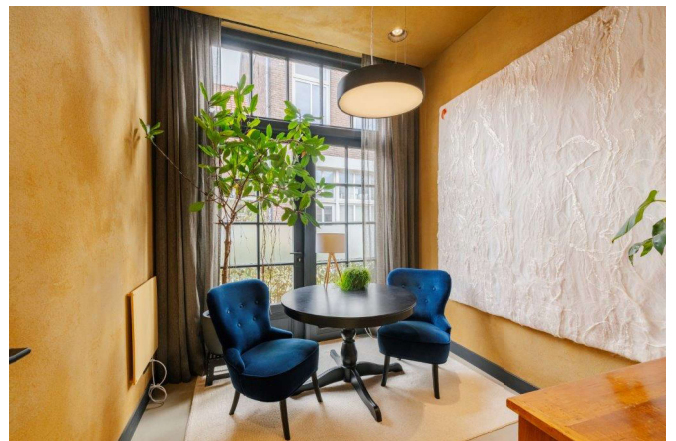
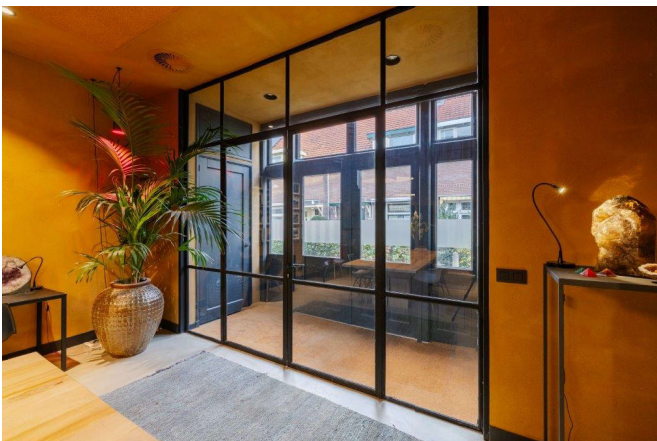
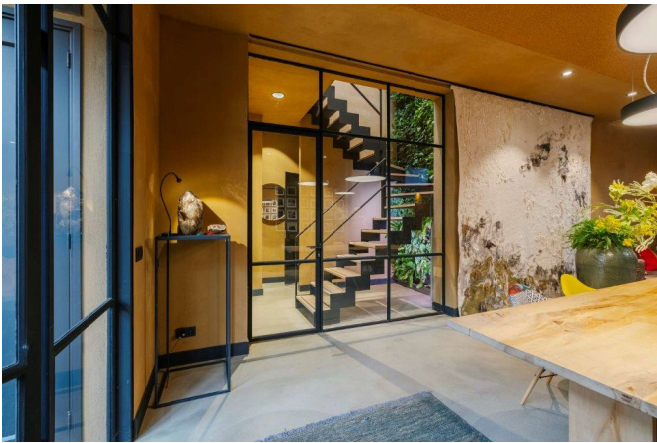
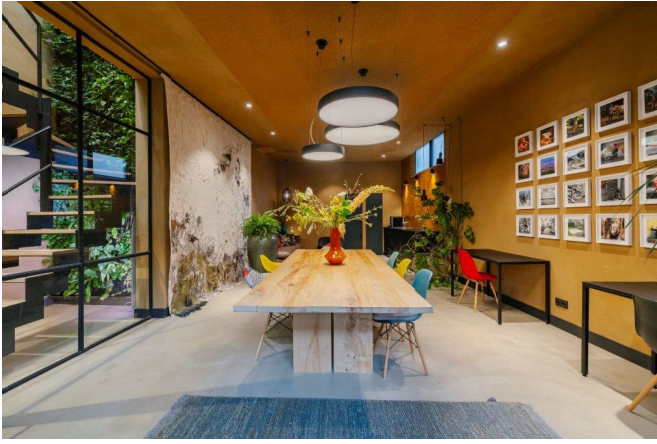

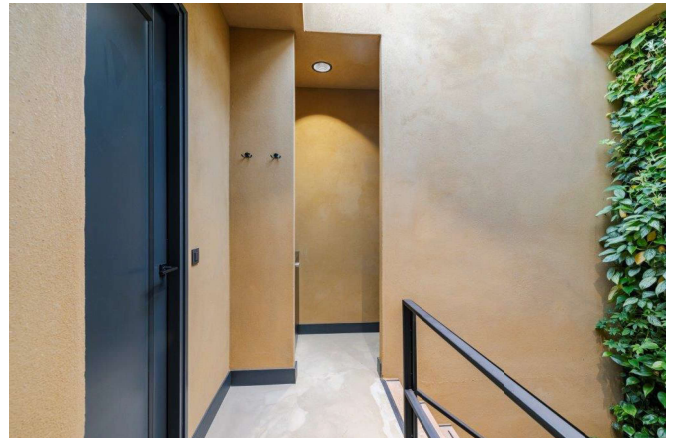
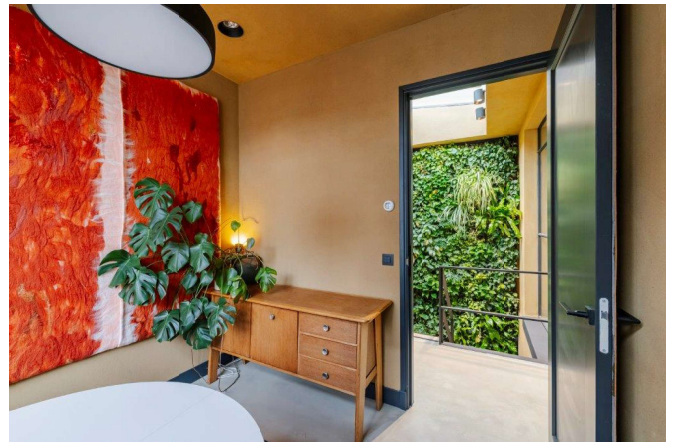
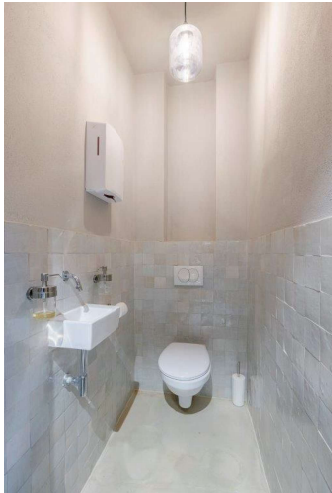
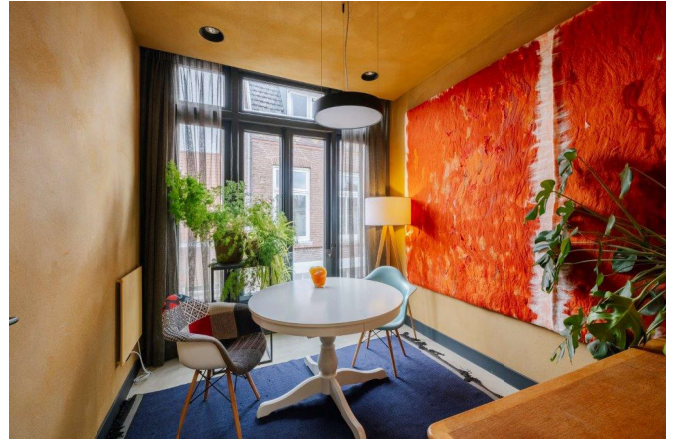
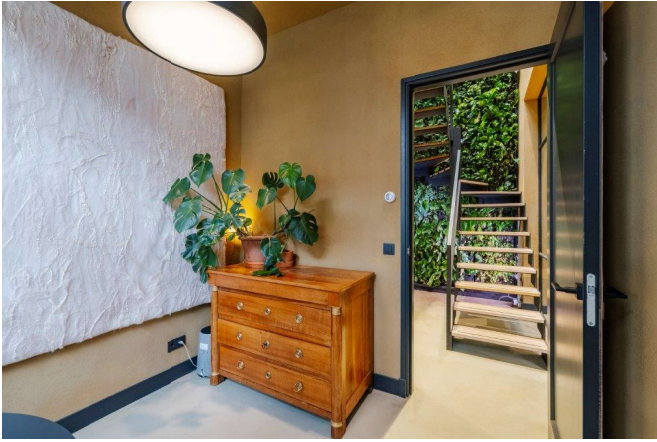

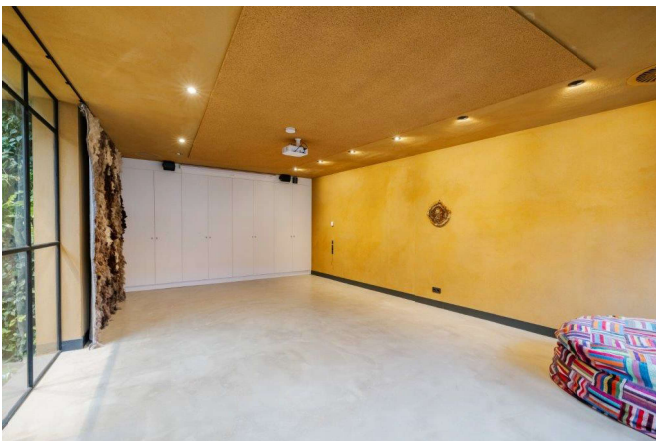
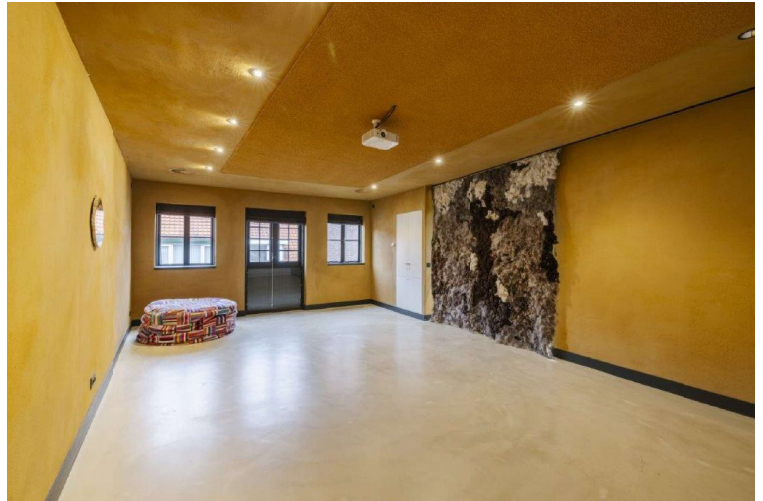
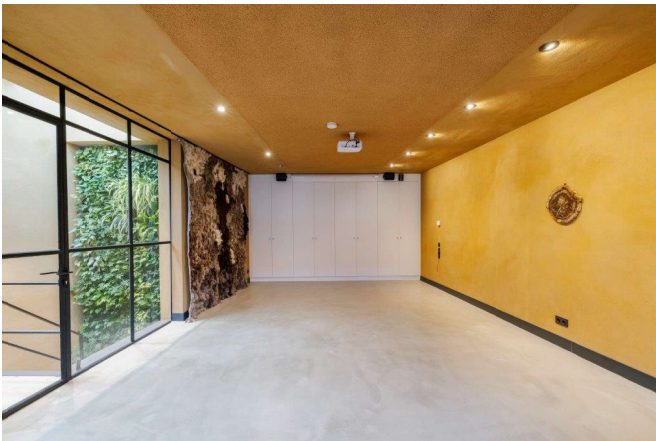
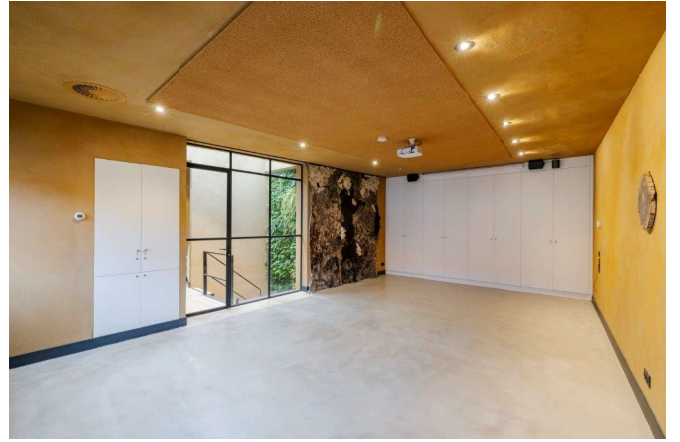
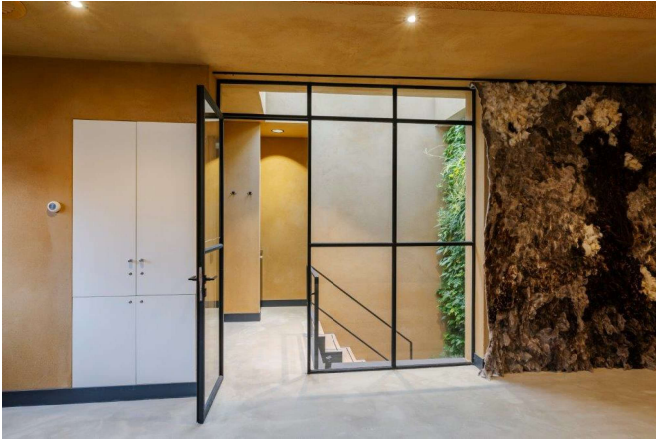





# Dit gebouw heeft energielabel

# A<sup>++</sup>



Isolatie					Installaties	Hoofdsysteem	Verbetering aanbevolen?
Gevels			+	++	Verwarming	HR-107 ketel	<input type="checkbox"/> nee <input checked="" type="checkbox"/> ja
Gevelpanelen		+/-	+	++	Warm water	Kokend water kraan	<input type="checkbox"/> nee <input checked="" type="checkbox"/> ja
Daken		n.v.t.			Ventilatie	Balansventilatiesysteem	<input type="checkbox"/> nee <input checked="" type="checkbox"/> ja
Vloeren	-	+/-	+	++	Koeling	Geen koeling	<input type="checkbox"/> nee <input checked="" type="checkbox"/> ja
Ramen		+/-	+	++	Verlichting	5,8 W/m <sup>2</sup> gemiddeld geïnstalleerd vermogen	<input type="checkbox"/> nee <input checked="" type="checkbox"/> ja
Buitendeuren	-	+/-	+	++	Zonnepanelen	Niet aanwezig	<input type="checkbox"/> nee <input checked="" type="checkbox"/> ja

Dit gebouw wordt verwarmd via een  
aardgas aansluiting

Aandeel hernieuwbare energie

0,0 %

## Over dit gebouw

### Adres

Boslaan 42  
2061VK Bloemendaal  
BAG-ID: 0377010000011211

### Bouwjaar

1907

### Detailaanduiding

### Gebruiksfunctie

100% Bijeenkomst

### Compactheid

1,67

### Gebruiksoppervlakte

129 m<sup>2</sup>

## Opnamedetails

### Naam

T Visser

### Examnummer

43680

### Certificaathouder

Duurzaam Energieloket

### Inschrijfnummer

DEL

### KvK-nummer

65135121

### Soort opname

Basisopname

### Certificerende instelling

SKGIKOB



## Toelichting bij dit energielabel

Voor dit gebouw is het energielabel bepaald. Dit label geeft aan hoe energiezuinig uw woning is. Hierbij is gekeken naar de isolatie van het gebouw en de installaties voor verwarming, koeling, warm water, ventilatie, bevochtiging en verlichting.

Hoe minder fossiele energie uw gebouw gebruikt, hoe beter uw energielabel. Hierbij is G het slechtste energielabel en A<sup>++++</sup> het beste energielabel. Fossiele energie komt van kolen, olie en aardgas. Dit gebouw gebruikt 132,88 kWh/m<sup>2</sup> fossiele energie per jaar. Dit komt overeen met 26,28 kg CO<sub>2</sub>/m<sup>2</sup> per jaar. De hoeveelheid fossiele energie die dit gebouw gebruikt, hangt af van de isolatie, de aanwezige installaties en de compactheid van het gebouw. Hoe compacter een gebouw is, des te lager is de waarde voor de compactheid. Een compact gebouw heeft relatief weinig buitenmuren en verliest daardoor minder energie. Het gebruik van hernieuwbare energie – denk aan zonnepanelen, zonneboilers en warmtepompen – vermindert ook de fossiele energie die u nodig hebt. Isolatie en hernieuwbare energie zijn nodig voor de transformatie naar een duurzame gebouwde omgeving tot 2050. Heeft u nog een aardgasaansluiting voor verwarming van uw gebouw, dan moet u zich voorbereiden op deze overgang. Op dit energielabel vindt u adviezen hoe u dit kunt doen.

132,88 kWh/m<sup>2</sup> per jaar

G	F	E	D	C	B	A	A <sup>+</sup>	A <sup>++</sup>	A <sup>+++</sup>	A <sup>++++</sup>	A <sup>+++++</sup>
	385,01	355,01	320,01	285,01	255,01	230,01	200,01	150,01	100,01	50,01	0,01

Hoe is het energielabel berekend? Hierbij is uitgegaan van een gemiddeld gebruik en het gemiddelde Nederlandse klimaat.

Het energiegebruik voor apparatuur – zoals computers en procesinstallaties – is niet meegenomen in de berekening. Dit omdat het energielabel alleen gaat over hoe energiezuinig het gebouw zelf is. Daarom is het energiegebruik op uw energielabel niet hetzelfde als het elektriciteitsverbruik op uw energierekening.

**Aandeel hernieuwbare energie** Het aandeel hernieuwbare energie van dit gebouw is 0,0%. Hernieuwbare energie is afkomstig uit zon, biomassa, buitenlucht en bodem. Zonnepanelen, zonneboilers, warmtepompen en biomassaketels vergroten het aandeel hernieuwbare energie.

**Energiebehoefte** De energiebehoefte is de hoeveelheid energie uw gebouw nodig heeft om te verwarmen en koelen. Hierbij wordt uitgegaan van een standaard ventilatiesysteem. Betere isolatie en het dichtmaken van kieren verlagen deze energiebehoefte. De energiebehoefte van dit gebouw is 110,31 kWh per vierkante meter gebruiksoppervlakte.

## Kenmerken en maatregelen

Op de voorkant van dit energielabel staat een samenvatting van de belangrijkste energetische kenmerken van uw gebouw. Wilt u een gedetailleerder overzicht van deze kenmerken? Dit kunt u opvragen bij uw energiedeskundige.

Op basis van de energetische kenmerken van uw gebouw is een aantal mogelijke maatregelen bepaald. Hiermee kunt u de energieprestatie van uw gebouw verbeteren. Let op: het gaat om mogelijke kosteneffectieve maatregelen. Of deze maatregelen daadwerkelijk verantwoord toegepast kunnen worden – uit oogpunt van bijvoorbeeld binnenklimaat, comfort, gezondheid, technische haalbaarheid en kosteneffectiviteit – is afhankelijk van de specifieke eigenschappen van uw gebouw. Een energiedeskundige kan u hier over adviseren. Daarnaast helpt de deskundige u om maatregelen te laten passen in uw meerjaren onderhoudsplanning. Hierbij is een algemeen aandachtspunt dat u vaak ook veel energiewinst haalt uit het correct inregelen, gebruiken en onderhouden van uw gebouw en installaties. Dit zorgt naast een lager energiegebruik ook voor een gezond en comfortabel binnenklimaat.

**Let op:** energiebesparing kan wettelijk verplicht zijn. Op [www.rvo.nl/onderwerpen/duurzaam-ondernemen](http://www.rvo.nl/onderwerpen/duurzaam-ondernemen) vindt u informatie over deze verplichtingen. Ook vindt u hier meer informatie over subsidies en financieringsmogelijkheden. Tot slot staan er praktijkvoorbeelden en tips hoe u aan de slag gaat met het verbeteren van uw gebouw.

## Isolatie

Een gebouw verliest minder warmte wanneer u het goed isoleert. Ook bespaart u op uw energiekosten en vermindert u de uitstoot van het broeikasgas CO<sub>2</sub>. Daarnaast verhoogt een goede isolatie het comfort in uw gebouw. Het gebouw is gelijkmatiger warm doordat muren en ramen minder kou afgeven. Is uw gebouw (gedeeltelijk) niet geïsoleerd? Dan vindt u hieronder een aantal adviezen waarmee u de isolatie van het gebouw verbetert.

### Geïsoleerde gevelpanelen

Gevelpanelen zijn dichte ondoorzichtige vlakken die in een kozijn zitten. Gevelpanelen zitten bijvoorbeeld onder ramen. In dit gebouw is (een deel van) de gevelpanelen nog niet geïsoleerd. Door goed geïsoleerde gevelpanelen verliezen gebouwen minder warmte, zeker als er een radiator voor het gevelpaneel staat. Ook verhoogt een goed geïsoleerd gevelpaneel het comfort in uw gebouw. Als u de gevelpanelen vervangt, is het verstandig om te kiezen voor goed geïsoleerde panelen.

### Vloerisolatie

In dit gebouw is (een deel van) de vloeren nog niet geïsoleerd. Hierbij kan het – naast begane grondvloeren – ook gaan om vloeren boven een onderdoorgang. Bij sommige vloeren kunt u de onderzijde isoleren. Bijvoorbeeld bij een vloer boven een kelder, een kruipruimte (met een vrije ruimte onder de balken van minimaal 35 cm) of een vloer boven een onderdoorgang. Bij de kruipruimte is het verstandig om de bodem af te dekken met een kunststof folie. Zo voorkomt u dat isolatiemateriaal vochtig wordt. Bij vloeren op de volle grond of boven een lage kruipruimte kunt u de bodem of de bovenzijde van de begane grondvloer isoleren. Een vloer wordt hoogstwaarschijnlijk maar één keer grondig gerenoveerd. Isoleer daarom meteen goed.

### Ramen met HR<sup>++</sup>glas, vacuümglas of triple (3-voudig) glas

In dit gebouw is (een deel van) de ramen nog niet geïsoleerd. Goed isolerend glas – zoals HR<sup>++</sup> glas, vacuümglas of triple (drievoudig) glas – vermindert aanzienlijk de warmteverliezen. Ook verhoogt dit glas het comfort in uw gebouw. Zo is er geen tocht en kou bij de ramen en geen condens aan de binnenkant van het raam. Door goed isolerend glas hoort u ook minder geluid van buiten. Zijn uw kozijnen aan vervanging toe? Dit is het ideale moment om de kozijnen en het glas in één keer goed te isoleren.

### Geïsoleerde buitendeur(en)

Een buitendeur met weinig glas – zoals veel voordeuren – telt in het energielabel als een buitendeur. In dit gebouw is (een deel van) de buitendeuren nog niet geïsoleerd. Een geïsoleerde buitendeur verbetert de energieprestatie van uw gebouw. Belangrijk hierbij is dat u deze deur in een geïsoleerd kozijn plaatst. Rondom de deur moet u aan vier zijden een goede luchtdichting aanbrengen. Gaat u een buitendeur vervangen? Kies dan voor een geïsoleerde buitendeur.



**LET OP!****Besteed speciale aandacht aan kierdichting en ventilatie bij het isoleren van een gebouw**

Om de overstap te kunnen maken naar duurzame warmtevoorzieningen, zoals bijvoorbeeld een warmtepomp, moet uw gebouw niet alleen goed geïsoleerd zijn, maar moet ook de luchtdichtheid van het gebouw in orde zijn. De luchtdichtheid wordt bepaald door kieren en naden in uw gebouw. Deze kieren en naden kunnen zitten bij de aansluiting van de ramen op de gevel, of bij de aansluiting van het dak op de gevel. Bij het verbeteren van de isolatie van vloeren, gevels, daken, ramen, deuren en/of panelen is het belangrijk dat al deze onderdelen goed luchtdicht op elkaar aansluiten. Dit voorkomt warmteverlies en onaangename tocht.

Als u kieren en naden dicht, komt er geen lucht van buiten meer het gebouw in. Dat voorkomt tocht. Maar het gebouw moet wel (op een gecontroleerde manier) frisse lucht binnen krijgen. Ventilatie is belangrijk voor de gezondheid en voorkomt vochtproblemen. Besteed bij de verbetering van de isolatie – en met name bij het dichtmaken van naden en kieren – ook aandacht aan voldoende ventilatie. Laat u hierover informeren door een expert.

**Installaties**

Naast het isoleren van uw gebouw, is het belangrijk dat u aandacht besteedt aan de installaties. Met energiezuinige installaties of installaties die hernieuwbare energie gebruiken, gebruikt uw gebouw minder fossiele energie en stoot ook minder CO<sub>2</sub> uit. Als er op dit punt nog verbetering in uw gebouw mogelijk is, dan vindt u hieronder een aantal adviezen waarmee u de energieprestatie van uw gebouw kunt verbeteren.

**Energiezuinig verwarmingstoestel**

Is de verwarmingsinstallatie aan vervanging toe? Dan kunt u het beste kiezen voor een energiezuinig en duurzaam systeem. Hieronder staan een aantal voorbeelden van energiezuinige systemen, ze variëren in hoe ze gebruik maken van duurzame energiebronnen. Elektriciteit als energiedrager is op dit moment ten dele duurzaam (een mix van groen en grijs), maar is op termijn duurzamer te maken.

**HR107 ketel**

Met een zuinige HR107 ketel kan uw gasverbruik flink dalen. Een nadeel van HR107 ketels is dat deze werken op aardgas. In Nederland willen we in de toekomst van het gebruik van aardgas af, omdat dit een fossiele brandstof is.

**Hybride warmtepomp**

Wilt u het gebouw verwarmen met minder aardgas, maar is het gebouw nog niet geschikt om volledig over te stappen op lage temperatuurverwarming? Dan is een hybride warmtepompsysteem een goede (tussen)oplossing. Dit systeem bestaat uit een (bestaande) CV-ketel op aardgas en een warmtepomp op elektriciteit. De warmtepomp zorgt meestal voor warmte in uw gebouw. Alleen als het buiten erg koud is, helpt de CV-ketel mee.

**Warmtepomp**

Met een volledig elektrische warmtepomp heeft u geen aardgasaansluiting meer nodig voor verwarming van uw gebouw. Warmtepompen halen warmte uit onuitputtelijke bronnen zoals lucht, bodem, oppervlaktewater of grondwater. Een warmtepomp werkt met een lage verwarmings-temperatuur. Daarom is dit systeem alleen geschikt voor goed geïsoleerde gebouwen.

**Biomassaketel**

Ook met een biomassaketel heeft u geen aardgas meer nodig voor verwarming. Een biomassaketel verwarmt door houtpellets, houtsnippers of hele houtblokken te verbranden in plaats van aardgas. Houtpellets zijn geperste houtkorrels. Bij de verbranding ontstaat wel fijnstof. Dit kan overlast in de omgeving veroorzaken.

**Warmtenet**

Nog een alternatief waarbij geen aardgasaansluiting voor verwarming van uw gebouw nodig is, is een warmtenet. Dit heet ook wel stadsverwarming. Bij dit systeem wordt er direct warmte geleverd aan het gebouw. Door buizen die onder de grond liggen, gaat het warme water naar de gebouwen, waar het via een warmtewisselaar gebruikt wordt voor verwarming. Het afgekoelde water gaat weer terug naar de verwarmingscentrale, die het dan weer opwarmt. Hier wordt warmte gemaakt van overgebleven warmte van industrieën, afvalverbranding en afvalwater, biomassa, geothermie of oppervlaktewater. De warmte die aan het gebouw geleverd wordt kan van een hoge of een lage temperatuur zijn, dat verschilt per warmtenet. Als het warmtenet warmte van een lage temperatuur levert, dan is het van belang dat uw gebouw goed geïsoleerd is, en dat de radiatoren, convectoren en/of vloerverwarming geschikt zijn voor verwarmingswater met een lage temperatuur. Liggen er al warmtenetten in uw stad of dorp? Of zijn er plannen om deze in de toekomst aan te leggen? Overweeg dan om op dat net aan te sluiten. In afwachting van de definitieve plannen kunt u al wel aan de slag met het verbeteren van de isolatie en de overige installaties in het gebouw.

**Disclaimer**

Dit energielabel is afgegeven door Rijksdienst voor Ondernemend Nederland. Dit energielabel kunt u altijd verifiëren op [www.ep-online.nl](http://www.ep-online.nl). De genoemde besparingsmogelijkheden zijn maatregelen die op dit moment in de meeste gevallen kosteneffectief zijn, of dit binnen de geldigheidsduur van het energielabel kunnen worden. Op [www.rvo.nl/onderwerpen/duurzaam-ondernemen](http://www.rvo.nl/onderwerpen/duurzaam-ondernemen) kunt u een indicatie krijgen hoeveel bovenstaande maatregelen kosten en wat zij u opleveren aan energiebesparing. Of de genoemde maatregelen daadwerkelijk verantwoord toegepast kunnen worden uit oogpunt van bijvoorbeeld comfort, gezondheid, kosten e.d., is afhankelijk van de huidige specifieke eigenschappen van uw gebouw. Er kunnen daarom geen rechten worden ontleend aan deze informatie. U wordt altijd geadviseerd om hiervoor professioneel advies in te winnen.

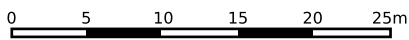

<p>12345 Deze kaart is noordgericht</p> <p>25 Perceelnummer</p> <p>Huisnummer</p> <p>— Vastgestelde kadastrale grens</p> <p>— Voorlopige kadastrale grens</p> <p>— Administratieve kadastrale grens</p> <p>— Bebouwing</p>	<p>Schaal 1: 500</p> <p>Kadastrale gemeente Bloemendaal</p> <p>Sectie A</p> <p>Perceel 11254</p>	
--	--	---

Voor een eensluidend uittreksel, geleverd op 29 oktober 2024  
 De bewaarder van het kadaster en de openbare registers

Aan dit uittreksel kunnen geen betrouwbare maten worden ontleend.  
 De Dienst voor het kadaster en de openbare registers behoudt zich de intellectuele eigendomsrechten voor, waaronder het auteursrecht en het databankenrecht.